



Objekto riba

PASTABOS:

1. Detalusis planas parengtas pagal Rokiškio rajono savivaldybės administracijos 2012-06-04 išduotą planavimo sąlygų sąvadą Nr. D-29.
2. Naujos statybos pastatali turi būti išdėstomi sklype taip, kad nebūtų pažeisti gretimų sklypų savininkų ar naudotojų pagrįsti interesai. Nustatomi šie mažiausi atstumai nuo statinių iki gretimų sklypų ribos: pastatų (priestatų) iki 0,5 m aukščio – ne mažesni kaip 3,0 m. Aukštesniems pastatams šis atstumas didinamas 0,5 m kiekvienam papildomam pastato aukščio metrui. Šis atstumas gali būti sumažintas, jei gautas gretimų sklypų savininko sutikimas raštu.
3. Brėžinyje esanti informacija apie gretimų sklypų savininkus ir naudotojus pateikta remiantis VĮ „Registru centras“ duomenimis.
4. Planuojamoje teritorijoje planuojamame sklype turi būti užtikrinta galimybė inžinerinių tinklų eksploatavimui, aptamavimui, remontui ir naudojimui.
5. Detaliojo plano sprendiniai nepažeidžia trečiųjų asmenų interesų bei atitinka visas priešgaisrines, aplinkosaugos, higienos, statybos normų reikalavimus.
6. Planavimo sprendiniai turi būti tikslinami rengiant techninį/statybos projektą (-us).
7. Visiems planuojamoje teritorijoje esantiems pėsčiųjų takams turi būti suelktas kelio servitutas – teisė naudotis pėsčiųjų taku, t.y. negalima apriboti, užverti ar kitaip užkirsti laisvai pėsčiosiems naudotis šiais takais.
8. Inžinerinių tinklų apsaugos zonos nauja statyba galima tik išskėlus (ar perkėlus) statomame plote inžinerinius tinklus.
9. Siūlomas triukšmo ir oro taršos mažinimo priemonės: įvairios medinės, mūrinės, betoninės, žaliosios ir kitos triukšmo užvaros, apsauginiai pylimai.
10. Planuojamoje teritorijoje, sklypuose apželdinimas formuojamas pagal individualius savininkų poreikius. Vadovaujantis Gamtinio karkaso nuostatų 3 skyriaus 10 punktu keičiant pagrindinę žemės naudojimo paskirtį iš žemės ūkio į kitą formuojamas besilungiančios, 50 procentų planuojamos teritorijos užimančios gamtinio karkaso struktūros, kurias gali sudaryti priekausmieji želdynai, vandens telkiniai ir jų dalys; miškų ūkio paskirties žemės sklypai; kitos paskirties atskirųjų želdynų žemės sklypai; visuomeninės paskirties teritorijų rekreacinių miškų žemės naudojimo pobūdžio žemės sklypai. Vadovaujantis LR Aplinkos ministro įsakymu Nr. D1-694 visuomeninės paskirties teritorijų naudojimo paskirties sklypą (kultūros ir sporto pastatų statybos (bibliotekų, kultūros centrų, muziejų, ir kitų kultūros įstaigų, sporto kompleksų) būtina apželdinti ne mažiau kaip 25 % priklausomaisiais želdymais.
11. Bendrojoje atveju planuojamų pastatų atsparumo ugniai laipsnis nustatomas - I, išlaikant atstumus tarp gretimų pastatų (6 m). Techninio projekto rengimo metu turi būti tikslinamas pastatų atsparumo ugniai laipsnis. Projekte užtikrinamas priešgaisrinis automobilų privažiavimas prie projektuojamo sklypo. Galero piltimas į gretimų pastatų ribojamas užtikrinant saugius atstumus tarp pastatų lauko sienų. 1000 metrų atstumu nuo planuojamos teritorijos yra natūralus vandens telkinys, kuris gali būti naudojamas priešgaisriniam tikslams. Lauko gaisrinio vandentiekio tinklų ir statinių poreikis, reikalingas vandens kiekis ir kiti techniniai sprendiniai nustatomi rengiant statinių techninius projektus.
12. Bendrojoje atveju planuojamų pastatų atsparumo ugniai laipsnis nustatomas - I, išlaikant atstumus tarp gretimų pastatų (6 m). Techninio projekto rengimo metu turi būti tikslinamas pastatų atsparumo ugniai laipsnis. Projekte užtikrinamas priešgaisrinis automobilų privažiavimas prie projektuojamo sklypo. Galero piltimas į gretimų pastatų ribojamas užtikrinant saugius atstumus tarp pastatų lauko sienų. 1000 metrų atstumu nuo planuojamos teritorijos yra natūralus vandens telkinys, kuris gali būti naudojamas priešgaisriniam tikslams. Lauko gaisrinio vandentiekio tinklų ir statinių poreikis, reikalingas vandens kiekis ir kiti techniniai sprendiniai nustatomi rengiant statinių techninius projektus.
13. „Specialiosiomis žemės ir miško naudojimo sąlygomis“ turi būti išlaikomi minimalūs leistini atstumai ir apsaugos zonų dydžiai nuo inžinerinių tinklų. Taip pat turi būti užtikrinamas priėmimas tinklus eksploatuojantiems įmonėms.

DERINIMAI:

SUDERINTA
TEO LT, AB
Alydas Mažukėlis **PARAŠAS**
Biržų-Rokiškio aptamavimo
komandos vadovas
2015-01-20

SUDERINTA
Panevėžio visuomenės sveikatos centro
Rokiškio skyriaus vedėja
Irena Uginčienė **PARAŠAS**
2015-01-20

SUDERINTA
AB LESTO
Rimantas Misevičius **PARAŠAS**
Panevėžio regiono tinklo valdymo
departamentas
2015-01-20

3 NUORAŠAI TIKRI: PV R. Gaurelis

Sklypas kad. Nr. 7383/0002:73
Nuosavybės teise valdomas:
- Onos Gudeliūnienės.

Sklypo (jo dalies) Nr.	Sklypo kampų pažymėjimas plane	Sklypo kampų koordinatės		Sklypo (jo dalies) plotas m ²	Privalomieji reikalavimai							Kiti				
		X	Y		Konkretus teritorijos naudojimo tipas	Galimi žemės sklypo naudojimo būdai (pobūdžiai)	Statinio aukštis			Užstatymo tankumas	Užstatymo intensyvumas	Užstatymo tipas	Servitutai	Statinių aukštų skaičius (nuo – iki)	Statinių paskirtys	Papildomi reikalavimai
01	1	6205559.37	576312.49	1694	VV/3	VV/3	10	114.09	8.5	0.4	1.2	Atskirai stovintys (AS)		1-3	Moklo paskirties pastatai	I. Ryšių linijų apsaugos zonos - ; VI. Elektros linijų apsaugos zonos - ; XLIX. Vandentiekio, lietaus ir fekalinės kanalizacijos tinklų ir įrenginių apsaugos zonos - ;
	2	6205557.55	576348.04													
	3	6205557.22	576354.87													
	4	6205517.50	576353.11													
	5	6205519.15	576310.88													

PATIKRINTA:
2015-05-13 Nr. TP1-002 (18.4)
IŠVADA: TEGIAVA
Panevėžio teritorijų planavimo ir statybos
valstybinės priežiūros skyriaus
vyriausiasis specialistas
Domas Navakas

ROKIŠKIO RAJONO SAVIVALDYBĖS ADMINISTRACIJA
Architektūros ir paveldosaugos skyrius
Rokiškio rajono savivaldybės administracijos
Architektūros ir paveldosaugos skyriaus
vyriausioji specialistė
Audronė Gavrilienė
2015-01-20
TPP projektavimo PA-2-A0

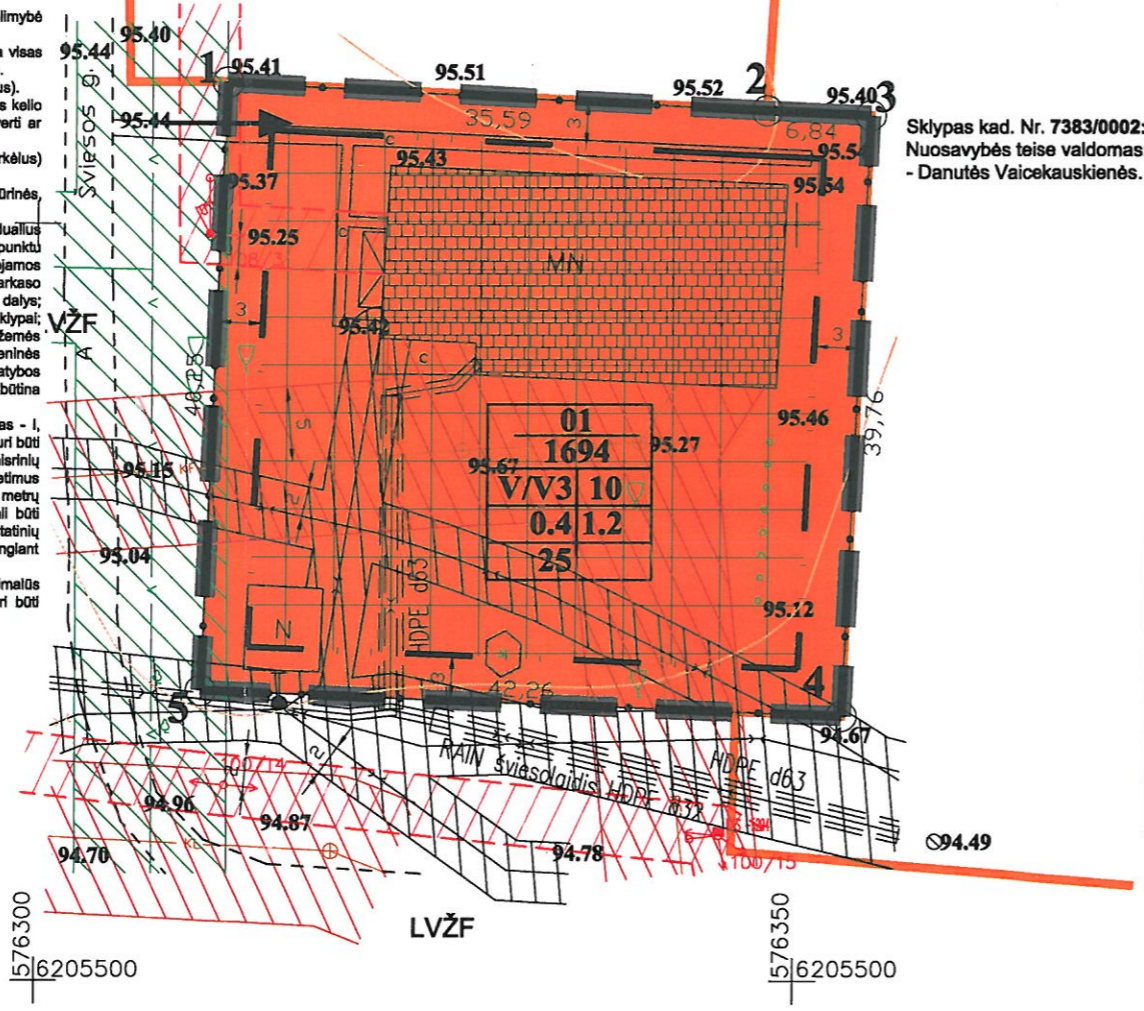

SUTARTINIAI ŽYMĖJIMAI:

PRIVALOMIEJI REIKALAVIMAI:

n	Žemės sklypo eilės numeris;	— — — — —	Statybos riba
m	Žemės sklypo plotas, m ² .	— — — — —	Statomų statinių zona
1	Žemės sklypo naudojimo būdas (pobūdis);	▨ ▨ ▨ ▨ ▨	Esamo užstatymo zona
2	maksimalus pastatų aukštingumas (metrais);	▨ ▨ ▨ ▨ ▨	
3	maksimalus užstatymo tankumas;	▨ ▨ ▨ ▨ ▨	
4	maksimalus užstatymo intensyvumas;	▨ ▨ ▨ ▨ ▨	
5	žemės sklypo apželdinimas (procentais).	▨ ▨ ▨ ▨ ▨	

KITI ŽYMĖJIMAI:

▨	Visuomeninės paskirties teritorijos, mokslo, kultūros, sporto ir gydymo paskirties pastatų bei statinių statybos (VV/3)	▨ ▨ ▨ ▨ ▨	Lietaus ir fekalinės kanalizacijos tinklų ir įrenginių apsaugos zonos
▨	Elektros linijų apsaugos zonos	▨ ▨ ▨ ▨ ▨	Detaliojo plano galiojimo riba
▨	Ryšių linijų apsaugos zonos	▨ ▨ ▨ ▨ ▨	Projektuojamų sklypų riba
▨	Vandentiekio, lietaus ir fekalinės kanalizacijos tinklų ir įrenginių apsaugos zonos	▨ ▨ ▨ ▨ ▨	Esamų sklypų preliminaros ribos
▨		▨ ▨ ▨ ▨ ▨	Įvažiavimas/išvažiavimas, eismo kryptis

Suderinta
Rokiškio rajono savivaldybės administracijos
Architektūros ir paveldosaugos skyriaus
vyriausioji specialistė
Leonardas Jasinevičius
2013-10-09

Suderinta
Vilniaus „Placiuostis internetas“
Specialistas
Sergej Gavrilenco
2013-10-01

SUDERINTA
TEO LT, AB
Topografinė nuotrauka

parašas Virginijus Petrauskas
Virginijus Petrauskas
Panevėžio regiono tinklo valdymo departamentas
Inžinierius

SUDERINTA
AB LESTO Topografinė nuotrauka
Panevėžio regiono tinklo valdymo departamentas
2015 m. 09 mėn. 30 d.

Techninės dokumentacijos grupės vyr. inžinierius
Žilvinas Kripaitis

UAB "MILIUVA"
Verkių g. 37, LT-09109, Vilnius
Mob. +370 657 37577, miliuva@gmail.com

Pareigos	Parašas	Vardas, pavardė	Data
Vadovas	<i>[Signature]</i>	A. Dragūnas	2013 09 09
Geodezininkas	<i>[Signature]</i>	V. Bilinskas Kv. Nr. 1GKV-353	2013 09 09
Geodezininko pad.	<i>[Signature]</i>	M. Markelionis	2015 05 08
Užsakovas	<i>[Signature]</i>		

Objektas: Topografinė nuotrauka M 1:500
Šviesos g. 1, Sriubiškių k., Pandėlio sen. Rokiškio r. (R0-33)

Lapų skaičius	Lapo Nr.	Užsakymas
1	1	

Atestato Nr. 1512

UAB „Šiltas namas“
Ateities g. 31, 06325 Vilnius, tel./faks. (8 5) 269 69 10

PAREIGOS	V. PAVARDĖ	PARAŠAS	DATA
PV	R. Gaurelis	<i>[Signature]</i>	2014-06
Proj. koordin.	K. Sankauskas	<i>[Signature]</i>	2014-06
Braižė	E. Večkytė	<i>[Signature]</i>	2014-06

ETAPAS: DTP Rokiškio rajono savivaldybės administracijos direktorius

Žemės sklypo, esančio Rokiškio rajono savivaldybėje, Kriaunų sen., Sriubiškių k., Šviesos g. 1, suformavimo detalusis planas

PAGRINDINIS BRĖŽINYS.		Mastelis	Laida
SUVESTINIS INŽINERINIŲ TINKLŲ BRĖŽINYS		1:500	
SN-12-034/5		Lapas	Lapų
		1	1



AIŠKINAMASIS RAŠTAS

I. BENDRIEJI DUOMENYS

1.1 DETALIOJO PLANO ORGANIZATORIAI: Rokiškio rajono savivaldybės administracijos direktorius, Respublikos g. 94, LT-76295, Rokiškis, tel.: (8 458) 71 442, faks.: (8 458) 71 420, el. paštas: a.jocys@post.rokiskis.lt.

1.2 DETALIOJO PLANO RENGĖJAS: UAB „Šiltas namas“. Informacija teikiama tel. +370 676 86806, +370 679 92646, el. paštas: egleveck@gmail.com, vilma@projektavimosprendimai.lt.

1.3 PLANUOJAMA TERITORIJA: žemės sklypas, esantis Šviesos g. 1 (esanti biblioteka), Sriubiškių kaime, Pandėlio seniūnijoje (žr. 1 pav.). Planuojamas sklypo plotas – 0,17 ha.

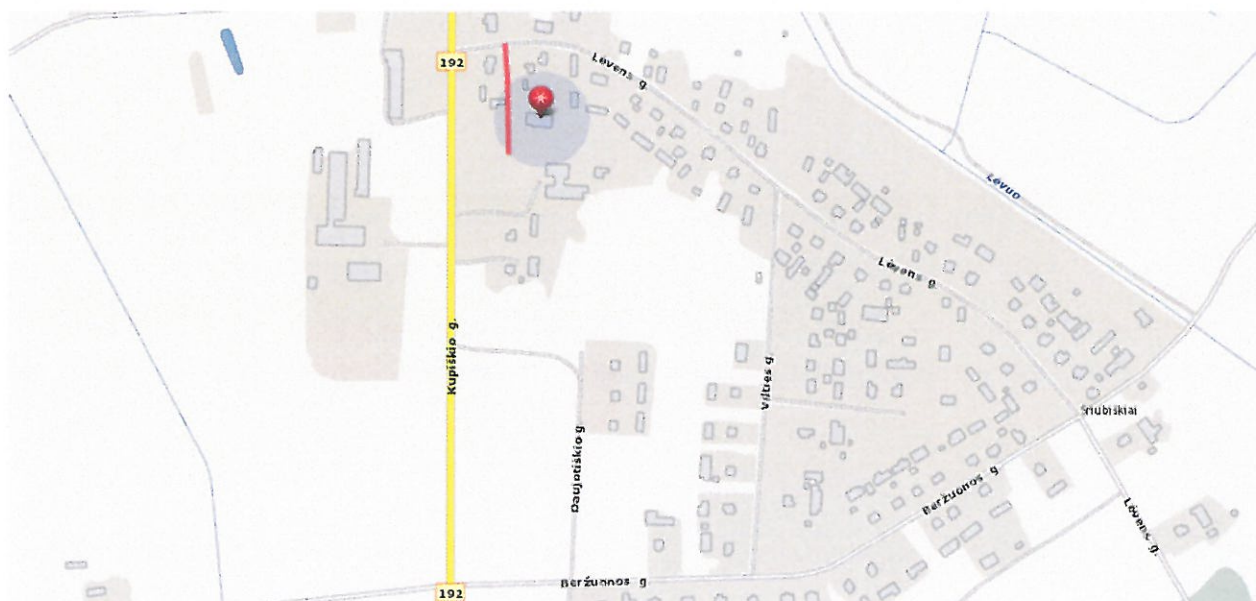

1 paveikslas. Planuojamos teritorijos padėtis vietovėje

1.4 DETALIOJO PLANO LYGMUO: vietovės lygmens detalusis planas.

1.5 DETALIOJO PLANO TIKSLAI IR UŽDAVINIAI BEI NUMATOMA VEIKLA:

Atestato Nr. 1512	 UAB „Šiltas namas“ Ateities g. 31, 06325 Vilnius, tel/faks. (8 5) 269 69 10				Objekto pavadinimas: Žemės sklypo, esančio Rokiškio rajono savivaldybėje, Pandėlio seniūnijoje, Sriubiškių k., Šviesos g. 1 suformavimo detalusis planas			
	PAREIGOS	V.PAVARDĖ	PARAŠAS	DATA	Pavadinimas: Aiškinamasis raštas		Laida	
	27172	PV	R. Gaurelis		2013 10			
		Proj. koordin.	K. Sankauskas		2013 10			
	Parengė	E. Večkytė		2013 10				
Etapas DTP	Organizatorius: Rokiškio rajono savivaldybės administracija				SN-12-034/5		Lapas 1	Lapų 12

suformuoti žemės sklypą, nustatant žemės naudojimo pagrindinę paskirtį – kita paskirtis, naudojimo būdą – visuomeninės paskirties teritorijos, pobūdį – mokslo ir mokymo, kultūros ir sporto, sveikatos apsaugos pastatų bei statinių statybos (V3).

II. DETALIOJO PLANAVIMO PAGRINDAI IR SĄLYGOS

Detalųjį planą numatoma svarstyti bendrąja tvarka. Teritorijos detalusis planas rengiamas vadovaujantis Rokiškio rajono savivaldybės administracijos direktoriaus 2012-01-25 įsakymu Nr. AV-87 „Dėl leidimo rengti detaliuosius planus“, Rokiškio savivaldybės administracijos tarybos 2012-01-20 sprendimu Nr. TS-1.15 ir 2010-06-04 registruotu Planavimo sąlygų sąvadu (D-29), apimančiu šias sąlygas:

- Rokiškio rajono savivaldybės administracijos Architektūros ir paveldosaugos skyriaus 2012-02-02 planavimo sąlygos Nr. D-29;
- Panevėžio RAAD 2012-03-12 planavimo sąlygos Nr. N5-503;
- Panevėžio visuomenės sveikatos centro Rokiškio skyriaus 2012-03-16 planavimo sąlygos Nr. S-(7.48R)-940;
- AB „LESTO“ 2012-03-06 planavimo sąlygos Nr. 45760-12-0651;

Planavimo sąlygų sąvadas yra parengtas Rokiškio sav. administracijos Architektūros ir paveldosaugos skyriaus vyr. specialisto Leonardo Jasinevičiaus ir patvirtintas Architektūros ir paveldosaugos skyriaus vedėjos Danguolė Dagienės (2012-06-04).

2.1 TERITORIJŲ PLANAVIMO DOKUMENTŲ GALIOJIMAS

Bendrujų planų: Rokiškio rajono savivaldybės teritorijos bendrasis planas ir savivaldybės dalies (Rokiškio miesto) bendrasis planas (patvirtintas 2008 m. birželio 27 d. Rokiškio rajono savivaldybės tarybos sprendimu Nr. TS-6.109).

Planuojamos teritorijos brėžiniai parengti 2013 m. patvirtintos skaitmeninės topografinės nuotraukos M 1:500 (LKS-94 koordinacijų sistemoje) pagrindu.

SN-12-034/5	Lapas	Lapų
	2	12

III. SITUACIJOS ANALIZĖ

3.1 PLANUOJAMOS TERITORIJOS ESAMA SITUACIJA IR FAKTAI

Urbanistinė situacija. Esama teritorija (sklypo ribos nesuformuotos) yra Pandėlio seniūnijoje, šiaurinėje Sriubiškių kaimo dalyje, nutolusi apytikriai 200 m nuo Lėvens upelio ir apytikriai 450 m nuo Sriubiškių tvenkinio, kurie išsidėstę šiaurinėje planuojamos teritorijos pusėje. Už 70 m nuo sklypo vakarinėje pusėje driekiasi valstybinis kelias Nr. 192, kuris ties Sriubiškių kaimu pereina į Kupiškio gatvę. Miestas yra nutolęs maždaug 22 km į vakarus nuo Rokiškio miesto ir maždaug 5 km į pietus nuo Pandėlio miesto. Už maždaug 4 km į pietus yra Rokiškio rajono savivaldybės riba. Planuojamoje teritorijoje yra įsikūrusi biblioteka. Elektros energija tiekama iš KT P-410, atr. 108/3.

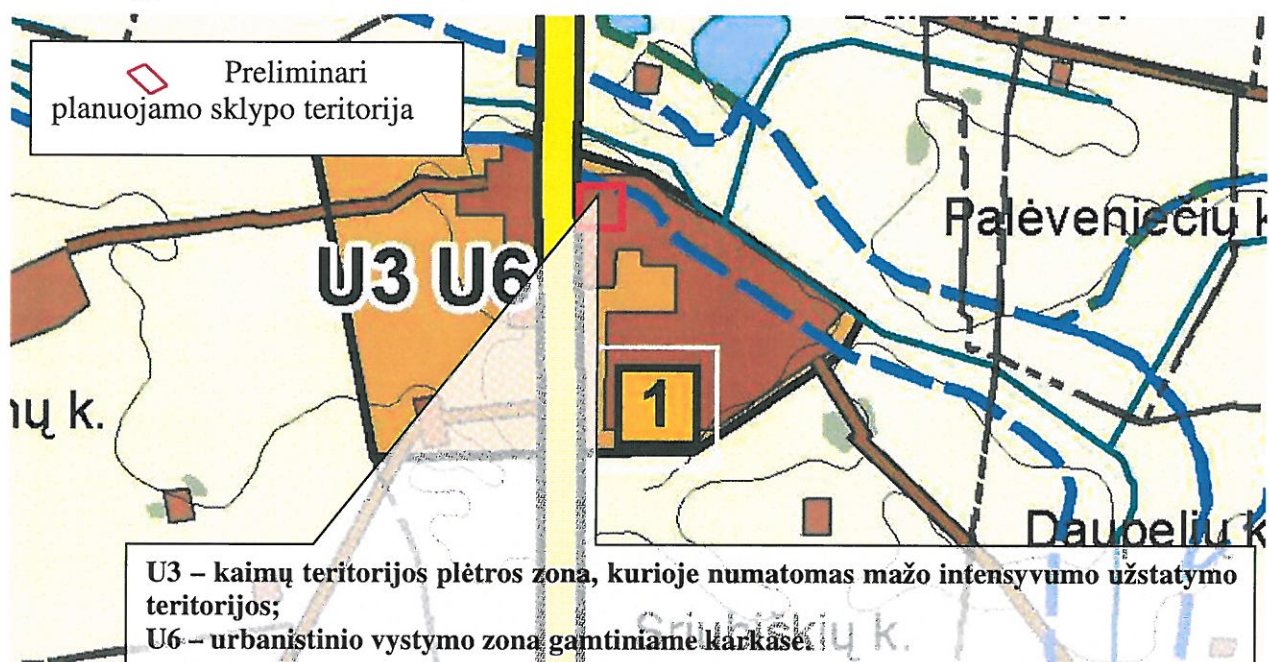

2 paveikslas. Ištrauka iš Rokiškio rajono savivaldybės bendrojo plano ties planuojama teritorija

Pagal bendrąjį planą planuojama teritorija patenka į:

- **žemės naudojimo funkcinę zoną, pažymėtą indeksu U3** („kaimų plėtros zonose siekiama tolygaus, mažo intensyvumo užstatymo ir gyvenamosios funkcijos teritorijose palaikymas. Skatinamas sodybinis užstatymas, specializuotų ūkių plėtra ir žemės ūkio veikla, gerinama socialinė ir inžinerinė infrastruktūra. Galimas tikslinės žemės naudojimo paskirties keitimas, įstatymų ir kitų teisės aktų nustatyta tvarka“);
- **žemės naudojimo funkcinę zoną, pažymėtą indeksu U6** („prioritetas teikiamas esamų urbanizuotų vietovių išlaikymui ir naujų vietovių plėtrai vadovaujantis Gamtinio karkaso nuostatais ir kitais LR galiojančiais teisės aktais“);

SN-12-034/5	Lapas	Lapų
	3	12

- siaurai specializuotų ūkių veiklos urbanizuotų teritorijų zoną ZU („naudotina žemės ūkio arba miškų veiklai, tačiau leidžiama gyvenamoji, ūkinė, komercinė ir rekreacinė statyba, pakeitus pagrindinę tikslinę žemės naudojimo paskirtį į kitą paskirtį, įstatymų ir kitų teisės aktų nustatyta tvarka“).

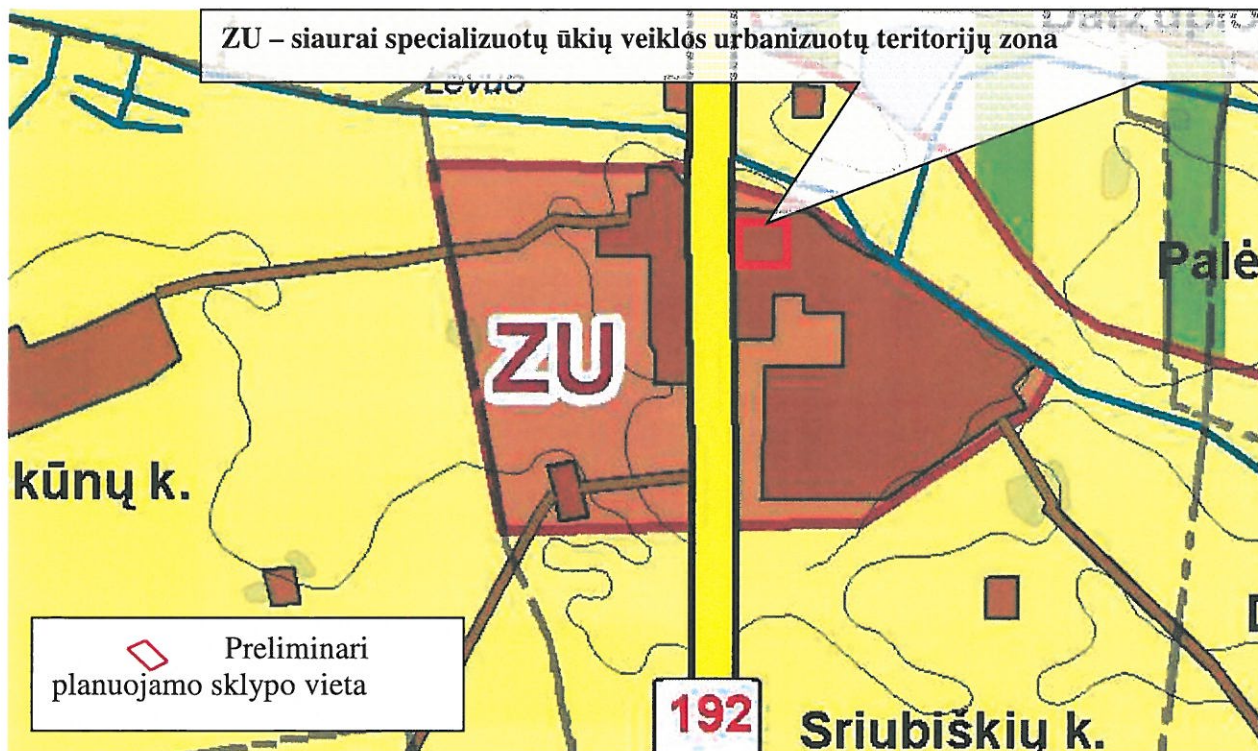

3 paveikslas. Ištrauka iš Rokiškio rajono savivaldybės bendrojo plano

Planuojamos teritorijos gretimybės. Pagal planuojamos teritorijos išsidėstymą ir plėtrą bei vadovaujantis Nekilnojamojo turto registro centrinio banko apibrėžtomis artimiausių suformuotų sklypų ribomis, nustatytos šios planuojamo sklypo gretimybės (žr. 4 pav.):

- žemės sklypas (**kad. Nr. 7383/0002:73**) – Lėvens g. 3, Sriubiškių kaimas, teritorija nuosavybės teise priklauso Onai Gudeliūnienei;
- žemės sklypas (**kad. Nr. 7383/0002:121**) - Lėvens g. 5, Sriubiškių kaimas, teritorija nuosavybės teise priklauso Danutei Vaičekauskienei;
- LVŽF –laisvos valstybinės žemės fondas.

SN-12-034/5	Lapas	Lapų
	4	12

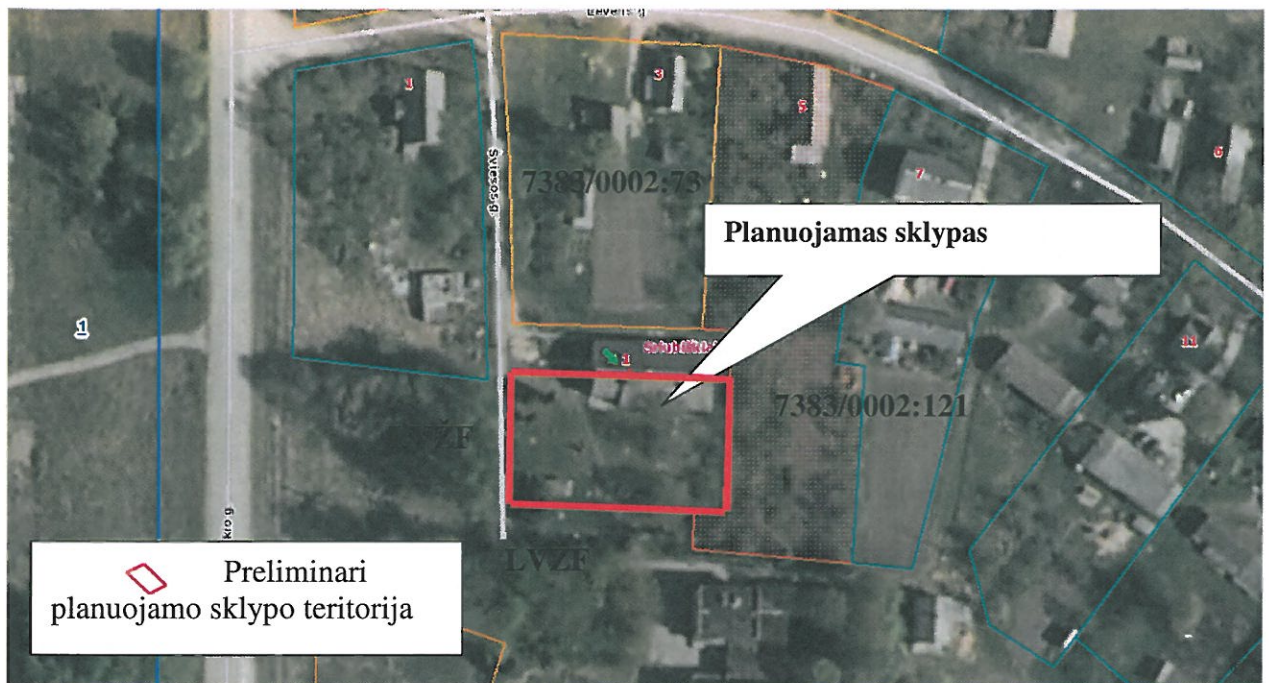

4 paveikslas. Planuojamo ir gretimų sklypų ribos

Visuomenė informuojama ir supažindinama su žemės sklypo planu, vadovaujantis Visuomenės informavimo ir dalyvavimo teritorijų planavimo procese nuostatais, patvirtintais Lietuvos Respublikos Vyriausybės nutarimu.

Aukščiau nurodytiems asmenims, pagal „Gyventojų registro tarnybos prie Lietuvos Respublikos vidaus reikalų ministerijos“ gyventojų išrašuose pateiktus kontaktinius duomenis buvo išsiųsti registruoti pranešimai apie šiame detaliojo plano projekte planuojamą (formuojamą) sklypą.

Informacinis skelbimas internetinėje erdvėje yra paskelbtas Rokiškio rajono savivaldybės administracijos internetiniame tinklalapyje adresu <http://rokiskis.lt/lt/teritoriju-planavimas/detalieji-planai.html>, Rokiškio rajono savivaldybės ribose platiname laikraštyje „Gimtasis Rokiškis“, o informacinio stendo vieta apie rengiamą detalųjį planą yra suderinta su Rokiškio rajono savivaldybės administracija.

IV. PLANUOJAMOS TERITORIJOS SPRENDINIAI

Vadovaujantis Rokiškio rajono savivaldybės teritorijos bendruoju planu ir savivaldybės dalies (Rokiškio miesto) bendruoju planu (patvirtintas 2008 m. birželio 27 d. Rokiškio rajono savivaldybės tarybos sprendimu Nr. TS-6.109) nustatyti šie maksimalūs planuojamo sklypo rodikliai:

SN-12-034/5	Lapas	Lapų
	5	12

- sklypo užstatymo tankis 0,4 (40 %);
- sklypo užstatymo intensyvumas 1,2 (120%).
- *esamas užstatymo tankis* 20 % (0,2);
- *esamas užstatymo intensyvumas* 20 % (0,2).

Esamas sklypo užstatymo tankumas ir intensyvumas neviršija galiojančio Bendrojo plano leistinų rodiklių, todėl sklype yra galimybė plėstis.

Teritorijos naudojimo būdas ir pobūdis. Planuojamo žemės sklypo naudojimo paskirtis – kita, naudojimo būdas – visuomeninės paskirties teritorija, pobūdis – mokslo ir mokymo, kultūros ir sporto, sveikatos apsaugos pastatų bei statinių statybos.

Eismo saugumas. Įvažiavimai į sklypą numatomi iš greta esančios Šviesos gatvės. Įvažiavimo įrengimas eismo saugumui įtakos neturės.

Parkavimas. Automobilių vietų skaičius nustatomas pagal STR 2.06.01:1999 „Miestų, miestelių ir kaimų susisiekimo sistemos“ 10 lentelę. Prie viešųjų pastatų turi būti įrengtos vietos neįgaliesiems žmonėms pagal STR 2.03.01:2001 „Statiniai ir teritorijos. Reikalavimai žmonių su negalia reikmėms“ reikalavimus.

Aplinkos apsauga. Žemės sklypas formuojamas, vadovaujantis darnaus teritorijų planavimo principu, formuojant sklypo ribas atsižvelgiama į kontekstą – gretimus įregistruotus sklypus, faktinį sklypo naudojimą prie funkcionuojančio pastato.

Formuojamo sklypo reljefas turi būti tvarkomas taip, kad būtų kuo mažiau pažeistas natūraliai susiformavęs reljefas. Pagal Rokiškio miesto bendrąjį planą (patvirtintas 2008-06-27, Rokiškio rajono savivaldybės sprendimu Nr. TS-6.109), planuojama teritorija patenka į gamtinio karkaso zoną, todėl skiriama 50% sklypo ploto gamtiniam karkasui išsaugoti (pagal LT Aplinkos ministro 2010-07-16 įsakymą Nr. D1-624 “Dėl Lietuvos Respublikos aplinkos ministro 2007-02-14 įsakymo Nr. D1-96 „Dėl gamtinio karkaso nuostatų patvirtinimo“ pakeitimą).

Planuojamą sklypą (naudojimo būdas – visuomeninės paskirties teritorijos; naudojimo pobūdis – mokslo ir mokymo, kultūros ir sporto, sveikatos apsaugos pastatų bei statinių statyboms) vadovaujantis LR Aplinkos ministro įs. Nr. D1-694 (2007-12-21) “Dėl atskirųjų rekreacinės paskirties želdynų plotų normų (plotų) nustatymo tvarkos aprašo patvirtinimo“ numatyti apželdinti 25 % sklypo ploto.

Numatomos veiklos įgyvendinimo pasekmės bus nereikšmingos aplinkai. Vanduo tiekiamas iš kvartalo magistralinių tinklų, nuotekos šalinamos į magistralinius kvartalo nuotekų tinklus.

SN-12-034/5	Lapas	Lapų
	6	12

Lietaus vanduo nuo dangų paviršių nuvedamas į lietaus nuotekynės tinklus ir aplinkinę veją sklypo ribose, trečiųjų asmenų interesai nepažeidžiami.

Sprendiniai taip pat nesukels neigiamo poveikio paviršinių ir požeminių vandenu kokybei.

Atliekos yra kaupiamos sandariuose konteineriuose ir perdirbamos pagal sutartis su organizacijomis, kurios turi teisę atlikti šių atliekų perdirbimą arba reguliariai išvežamos.

Planuojamos teritorijos inžineriniai tinklai. Nustatytos ir išskirtos inžinerinių tinklų apsaugos zonos ir jų apribojimai aprašyti žemiau. Turi būti užtikrintas, inžinerinius tinklus eksploatuojančių organizacijų patekimas prie jų eksploatuojamų inžinerinių tinklų, inžinerinių komunikacijų koridoriuose, pagal tai reglamentuojančius teisės aktus.

Sklype esančius inžinerinius tinklus eksploatuoti vadovaujantis LR Vyriausybės 1992 m. gegužės 12 d. nutarimu Nr. 343 „Dėl specialiųjų žemės ir miško naudojimo sąlygų patvirtinimo“.

Vandentiekio, lietaus ir fekalinės kanalizacijos tinklų ir įrenginių apsaugos zonos. Planuojama šių įrenginių apsaugos zona yra žemės juosta, kurios plotis 5 metrai nuo vamzdynų ašies.

Vadovaujantis Lietuvos Respublikos Vyriausybės 1992 05 12 nutarimu Nr. 343 „Dėl specialiųjų žemės ir miško naudojimo sąlygų“ reikalavimais, vandentiekio, lietaus ir fekalinės kanalizacijos tinklų ir įrenginių apsaugos zonose draudžiama:

- sandėliuoti pašarus, trąšas bei chemines medžiagas;
- įrengti sąvartynus, nuodingųjų atliekų saugojimo aikšteles, pilti chemines medžiagas ir jų tirpalus, naftą ir jos produktus;
- vykdyti grunto sprogdinimo darbus;
- vandens telkiniuose mesti ir vilkti inkarus, grandines, vilkimo lynus ir tralus, gilinti vandens telkinius, kasti bei siurbti jų dugną, cheminėmis medžiagomis naikinti augaliją, nesuderinus šių darbų su Aplinkos apsaugos ministerija ir Sveikatos apsaugos ministerija;
- įrengti pervažas per vamzdynų trasas, automobilių, traktorių bei kitos technikos aikšteles.

Elektros ir telekomunikacijų tinklai. Pagal II-ame skyriuje aprašytas planavimo sąlygas numatoma palikti esamą elektros energijos tiekimo sistemą, kuria tiekama III kat. 5 kW galios elektros energija.

Elektros energija tiekama iš KT P-410, atr. 108/3.

SN-12-034/5	Lapas	Lapų
	7	12

Požeminės elektros kabelių linijos apsaugos zona – žemės juosta, kurios plotis po 1 metrą nuo linijos konstrukcijų kraštinių taškų. Elektros oro linijos apsaugos zona – žemės juosta ir oro erdvė tarp dviejų vertikalių plokštumų, lygiagrečių elektros linijos ašiai, matuojant horizontalų atstumą nuo kraštinių jos laidų, po 2 m esant iki 1kV nuo linijos konstrukcijų kraštinių taškų.

Vadovaujantis Lietuvos Respublikos Vyriausybės 1992 05 12 nutarimu Nr. 343 „Dėl specialiųjų žemės ir miško naudojimo sąlygų“ reikalavimais, elektros linijos be elektros tinklų raštiško leidimo draudžiama:

- statyti, kapitališkai remontuoti, rekonstruoti ar griauti pastatus, statinius ir inžinerinius tinklus;
- vykdyti kalnakasybos, krovimo, žemės kasybos bei lyginimo, sprogdinimo, melioravimo ir laistymo darbus;
- sodinti arba kirsti medžius ir krūmus;
- važiuoti mašinoms ar kitiems mechanizmom, kurių aukštis su kroviniu arba be jo yra daugiau kaip 4,5 m nuo kelio paviršiaus (elektros oro linijos apsaugos zonoje);
- rengti gyvulių laikymo aikšteles, tvirti vielų užtvartas ir metalines tvoras.

Inžineriniai telekomunikacinių ryšių tinklai. Pagal planavimo sąlygas detaliojo plano grafinėje dalyje suprojektuota esamų telekomunikacijų kabelių apsauga, apsaugines žemės juostas bei privažiavimus esamų telekomunikacinių įrengimų aptarnavimui. Teritorijoje suprojektuotos specialios žemės naudojimo sąlygos – ryšių kabelių apsaugos zonomis.

Ryšių linijų apsauginė zona – žemės juosta, kurios plotis po 2 metrus apibus požeminio kabelio trasos arba orinės linijos kraštinių laidų ar antžeminį stiprinimo punktą. Šiose zonose draudžiama:

- kasti žemę giliau kaip 0,3 m;
- vykdyti statybos, geologinių tyrinėjimų, sprogdinimo darbus;
- lyginti gruntą buldozeriais ar kita technika;
- sodinti medžius, sandėliuoti medžiagas, pašarus, trąšas, pilti gruntą, kurti laužus;
- įrengti transporto priemonių ir mechanizmų aikšteles;
- po orinėmis ryšių linijomis vežti negabaritinius krovinius;
- užversti ir laužyti įspėjamuosius bei signalinius ženklus.

Kultūros vertybių apsaugos zonos reikalavimai ir taikymas. Planuojama teritorija nepatenka į nekilnojamųjų kultūros vertybių teritoriją ir apsaugos zonas, todėl reikalavimų ir apribojimų nėra.

SN-12-034/5	Lapas	Lapų
	8	12

Gaisrinė sauga. Priešgaisriniai atstumai tarp pastatų numatomi pagal gaisrinės saugos pagrindinių reikalavimų 6 lentelę. Bendroju atveju planuojamų pastatų minimalus atsparumo ugniai laipsnis nustatomas – I, išlaikant atstumus tarp pastatų priklausomai nuo pastatų atsparumo ugniai. Techninio projekto rengimo metu turi būti tikslinamas pastatų atsparumo ugniai laipsnis. Projekte užtikrinamas priešgaisrinių automobilių privažiavimas prie kiekvieno projektuojamo sklypo. Gaisriniams automobiliams skirtų pravažiavimų aukštis turi būti ne mažesnis kaip 4,25 m, o plotis ne mažesnis kaip 3,5 m (visais atvejais – iki išsikišusių konstrukcijų). Gaisro plitimas į gretimus pastatus ribojamas užtikrinant saugius atstumus tarp pastatų lauko sienų.



Schema Nr. 1

1000 metrų atstumu nuo planuojamos teritorijos yra natūralus vandens telkinys, kuris gali būti naudojamas priešgaisriniais tikslais. Artimiausias natūralus vandens telkinys su apsisukimo aikšte yra apie 370 m atstumu nuo planuojamos teritorijos (žr. schema nr. 1). Lauko gaisrinio vandentiekio tinklą ir statinių poreikis, reikalingas vandens kiekis ir kiti techniniai sprendiniai nustatomi rengiant statinių techninius projektus.

Detaliojo plano sprendiniai neigiamo poveikio priešgaisrinio aspektu neturės.

V. PLANUOJAMOS TERITORIJOS SPRENDINIŲ VERTINIMAS

Nagrinėjamoje teritorijoje nėra projektuojami nauji statiniai ir inžineriniai tinklai, planuojama nauja veikla, todėl detaliojo plano sprendiniai, t.y. naujų sklypų suformavimas,

SN-12-034/5	Lapas	Lapų
	9	12

teritorijos vystymo darnai ir (arba) planuojamai veiklos sričiai, ekonominei, socialinei, gamtinei aplinkai ir kraštovaizdžiui neigiamo poveikio neturi, ekologinė pusiausvyra nepažeidžiama.

Kadangi planuojamas sklypas nepasižymi biologine įvairove, jame nėra saugomų gamtos vertybių, kultūros paveldo objektų, todėl detaliojo plano sprendinių poveikis šiais aspektais nenagrinėjamas.

1 Detaliojo plano sprendinių poveikio vertinimo lentelė:

1.	<i>Teritorijų planavimo dokumento organizatorius</i> Rokiškio rajono savivaldybės administracijos direktorius Aloyzas Jočys, Respublikos g. 94, Rokiškis, tel. (8 458) 71 442, faks. (8 458) 71 420.
2.	<i>Teritorijų planavimo dokumento rengėjas</i> UAB „Šiltas namas“, Trimitų g. 6-38, LT-09318 Vilnius. Informacija teikiama tel. 8 679 92646, 8 612 98488, el. paštas info@detalus.lt
3.	<i>Teritorijų planavimo dokumento pavadinimas</i> Žemės sklypo, esančio Rokiškio rajono savivaldybėje, Pandėlio seniūnijoje, Sriubiškių kaime, Šviesos g. 1, suformavimo detalusis planas.
4.	<i>Ryšys su planuojamai teritorijai galiojančiais teritorijų planavimo dokumentais</i> Detaliojo plano sprendiniai atitinka Rokiškio rajono savivaldybės teritorijos bendrąjį planą.
5.	<i>Ryšys su patvirtintais ilgalaikiais ar vidutinės trukmės strateginio planavimo dokumentais</i> -
6.	<i>Status quo situacija</i> Esama teritorija (sklypo ribos nesuformuotos) yra Pandėlio seniūnijoje, šiaurinėje Obelių miesto dalyje, nutolusi apytikriai 200 m nuo Lėvens upelio ir apytikriai 450 m nuo Sriubiškių tvenkinio, kurie išsidėstę šiaurinėje planuojamos teritorijos pusėje. Už 70 m nuo sklypo vakarinėje pusėje driekiasi valstybinis kelias Nr. 192, kuris ties Sriubiškių kaimu pereina į Kupiškio gatvę. Miestas yra nutolęs maždaug 22 km į vakarus nuo Rokiškio miesto ir maždaug 5 km į pietus nuo Pandėlio miesto. Už maždaug 4 km į pietus yra Rokiškio rajono savivaldybės riba. Planuojamoje teritorijoje yra įsikūrusi biblioteka.

SN-12-034/5	Lapas	Lapų
	10	12

7.	<p><i>Tikslas, kurio siekiama įgyvendinant teritorijų planavimo sprendinius:</i></p> <p>Suformuoti 0,18 ha žemės sklypą, nustatyti teritorijos žemės paskirtį – kita, naudojimo būdą – visuomeninės paskirties teritorijos, naudojimo pobūdį – mokslo, mokymo, kultūros ir sporto, sveikatos apsaugos pastatų bei statinių statybos vadovaujantis Rokiškio rajono savivaldybės teritorijos bendrojo plano sprendiniais.</p>	
8.	<p><i>Galimo sprendinių poveikio vertinimas (pateikiamas apibendrintas poveikio aprašymas ir įvertinimas)</i></p> <p>Planuojamų sklypų ribos ir plotai keičiami, siekiant racionaliau išnaudoti esančius plotus. Teritorija vertinama kaip mažai jautri antropogeniniam poveikiui ir tinkama planuojamai visuomeninių pastatų statybai.</p> <p>Vykdant visus projekte keliamus reikalavimus teritorijos tvarkymo režimui, t.y. pastatų aukštingumui, tūriui, užstatymo tankiui, statybos vietai bei pastatų funkcijai projekto sprendiniai bus palankūs bei naudingi nagrinėjamos teritorijos apylinkių urbanistinei raidai.</p> <p>Darome išvadą, kad šio detaliojo plano sprendinių įgyvendinimas, nežiūrint į numatomus trumpalaikius nepatogumus statinių statybos metu, turės teigiamą poveikį ne tik planuojamai, bet ir aplinkinei teritorijai ir jose gyvenantiems žmonėms.</p>	
	<p><i>Vertinimo aspektai</i></p>	<p><i>Teigiamas (trumpalaikis, ilgalaikis) poveikis</i> <i>Neigiamas (trumpalaikis, ilgalaikis) poveikis</i></p>
9.	<p><i>Sprendinio poveikis:</i></p>	
<p><i>teritorijos vystymo darnai ir (ar) planuojamai veiklos sričiai</i></p>	<p>Teigiamas ilgalaikis poveikis.</p>	<p>Nėra</p>
<p><i>ekonominei aplinkai</i></p>	<p>Nustatytos aiškios teritorijos ir jų naudojimo būdas, pobūdis leis tikslingai skirti lėšas teritorijos priežiūrai ir apsaugai.</p>	<p>Nėra</p>
<p><i>socialinei aplinkai</i></p>	<p>Pagerės gyvenimo ir darbo sąlygos, bendruomenės, kurioms jie priklauso. Visa tai teigiamai veikia ir žmonių sveikatą</p>	<p>Nėra</p>

<i>gamtinei aplinkai ir kraštovaizdžiui</i>	Ilgalaikis teigiamas poveikis, nes bus sutvarkyta planuojama teritorija. Tai paskatins ir besiribojančių aplinkinių teritorijų tvarkymą.	Trumpalaikis neigiamas poveikis statybos metu
10. <i>Siūlomos alternatyvos poveikis:</i>	Nerengti detaliojo plano	
<i>teritorijos vystymo darnai ir (ar) planuojamai veiklos sričiai</i>	Nėra	Jokių pokyčių nebus. Teritorija ir toliau būtų netvarkoma bei neprižiūrima. (Ilgalaikis)
<i>ekonominei aplinkai</i>	Nėra	Jokių pokyčių nebus. Neurbanizuojant naujų teritorijų nesiplės naujos paslaugų sektoriaus įmonės, nesikurs naujos darbo vietos. (Ilgalaikis)
<i>socialinei aplinkai</i>	Nėra	Jokių pokyčių nebus. Neurbanizuojant naujų teritorijų susisiektimo, inžinerinės bei socialinės infrastruktūrų aptarnavimo sąlygos negerės. (Ilgalaikis)
<i>gamtinei aplinkai ir kraštovaizdžiui</i>	Nėra	Jokių pokyčių nebus. Neurbanizuojant naujų teritorijų gamtinė aplinka gali net nukentėti, nes ji nebus tvarkoma bei prižiūrima, nesivystys infrastruktūra. (Ilgalaikis)

Apibendrinant projekto sprendinius galima teigti, kad juos įgyvendinus bus kokybiškai pagerinta nagrinėjama teritorija bei jos aplinka, kadangi naujai suformuotų visuomeninių pastatų sklypų aplinka (želdynus, važiuojamąją dalį, automobilių aikšteles) turėtų būti prižiūrima ir tvarkoma. Tokie detaliojo plano sprendiniai, t.y. sklypų suformavimas prie visuomeninės paskirties namų, stiprins bendruomeniškumo jausmą. Tuo pačiu didinant ir saugumo pojūtį.

SN-12-034/5	Lapas	Lapų
	12	12



ROKIŠKIO RAJONO SAVIVALDYBĖS ADMINISTRACIJOS DIREKTORIUS

Į S A K Y M A S DĖL LEIDIMO RENGTI DETALIUOSIUS PLANUS

2012 m. sausio 25 d. Nr. AV-87
Rokiškis

Vadovaudamasis Lietuvos Respublikos vietos savivaldos įstatymo Nr. X-1722 6 straipsnio 19 punktu ir 29 straipsnio 8 dalies 2 punktu, Lietuvos Respublikos teritorijų planavimo įstatymu Nr. I-1120, Detaliųjų planų rengimo taisyklėmis, patvirtintomis Lietuvos Respublikos aplinkos ministro 2004 m. gegužės 3 d. įsakymu Nr. DI-239, bei Rokiškio rajono savivaldybės tarybos 2012 m. sausio 20 d. sprendimu Nr. TS-1.15 „Dėl detaliųjų planų rengimo“:

1. Į s a k a u rengti detaliuosius planus prie savivaldybei priklausančių pastatų, nustatant pagrindinę tikslinę žemės naudojimo paskirtį, naudojimo būdą bei pobūdį arba juos keičiant (kur reikia);

1.1. suformuoti sklypus prie savivaldybei priklausančių pastatų:

Juodupės sen.:

- 1.1.1. Darželio g. 1, Didsodės k. (vaikų darželis);
- 1.1.2. Komarų g. 4, Onušio k. (kultūros namai);
- 1.1.3. Lukštų g. 10, Lukštų k. (kultūros namai);
- 1.1.4. Pergalės g. 4A, Juodupės mstl. (kultūros namai);
- 1.1.5. Pergalės g. 8B, Juodupės mstl. (seniūnijos administracinis).

Jūžintų sen.:

- 1.1.6. Čivylių g., Jūžintų mstl. (J. Keliuočio bibliotekos Čivylių filialas).

Kamajų sen.:

- 1.1.7. A. Strazdo a. 2, Kamajų mstl. (ambulatorija);
- 1.1.8. Kaštonų g. 26, Salų mstl. (katilinė);
- 1.1.9. Lauko g. 7, Kamajų mstl. (vandenvalo įrengimai ir trąšos);
- 1.1.10. Mindaugo g. 21, Kalvių k. (kultūros namai);
- 1.1.11. Paežerės g. 3, Duokiškio mstl. (pirtis);
- 1.1.12. Parko g. 1, Duokiškio mstl. (kultūros namai);
- 1.1.13. Rudžių k., Nr. 14 (gyvenamasis namas).

Kazliškio sen.:

- 1.1.14. Kazliškėlio k., Nr. 6 (gyvenamasis namas);
- 1.1.15. Paliepio g. 5A, Kazliškio mstl. (turgus).

Kriaunų sen.:

- 1.1.16. Biržupio g. 4, Lašų k. (vaikų darželis);
- 1.1.17. Klevų g. 2, Kriaunų mstl. (pirtis);
- 1.1.18. Ratuokliškio g. 1A, Keležerių k. (ferma);

Obelių sen.:

- 1.1.19. Dariaus ir Girėno g. 6, Obelių m. (seniūnijos administracinis);
- 1.1.20. Dirbtuvių g. 1A, Aleksandravėlės k. (mokykla);
- 1.1.21. Dirbtuvių g. 11, Obelių m. (dirbtuvių pastatas);
- 1.1.22. Dirbtuvių g. 14, Aleksandravėlės k. (kultūros namai);
- 1.1.23. Ežero g. 7, Obelių m. (pirtis);
- 1.1.24. Jablonskio g. 10, Obelių m. (dirbtuvės);

- 1.1.25. Rokiškio g., Gediškių k. (kultūros namai);
1.1.26. Stoties g. 31, Obelių m. (mokykla-darželis).

Pandėlio sen.:

- 1.1.27. Bibliotekos g., Martinonių k. (biblioteka);
1.1.28. Klaipėdos g. 6, Pandėlio m. (pirtis);
1.1.29. Nemunėlio g., Panemunio k. (biblioteka);
1.1.30. Panemunio g. 23, Pandėlio m. (biblioteka);
1.1.31. Šviesos g. 1, Sriubiškių k. (biblioteka);
1.1.32. Vytauto g. 9, Pandėlio m. (seniūnijos administracinis);
1.1.33. Vytauto g. 10, Pandėlio m. (ligoninė);
1.1.34. Aukštadvario k. 5 (dvaro pastatas).

Panemunėlio sen.:

- 1.1.35. Nemunėlio g. 10, Panemunėlio mstl. (kultūros namai);
1.1.36. Stoties g. 16, Panemunėlio geležinkelio st. (vaikų darželis);
1.1.37. Trakų g. 2A, Panemunėlio geležinkelio st. (katilinė);
1.1.38. J.Tūbelio g. 3-1, Panemunėlio mstl. (sporto salė).

Rokiškio kaimiškojoje sen.:

- 1.1.39. Jaunystės g. 4, Skemų k. (mokykla).

Rokiškio miesto sen.:

- 1.1.40. Geležinkelių g. 14 (gyvenamasis namas);
1.1.41. Nepriklausomybės a. 6A (gyvenamasis namas);
1.1.42. Pramonės g. 9 (administracinis pastatas, buv. pasų poskyris).

2. N u s t a t a u, kad planavimo organizatorius yra savivaldybės administracijos direktorius Aloyzas Jočys.

3. P a v e d u detaliojo plano organizavimo ir viešojo svarstymo procedūrose atstovauti Architektūros ir paveldosaugos skyriaus vyriausiajai specialistei Jovitai Kalibataitei.

Administracijos direktorius



Aloyzas Jočys

Jovita Kalibataitė